

Verordnung zur Berechnung von Ablösungsbeträgen nach dem Eisenbahnkreuzungsgesetz, dem Bundesfernstraßengesetz und dem Bundeswasserstraßengesetz (Ablösungsbeträge-Berechnungsverordnung - ABBV)

ABBV

Ausfertigungsdatum: 01.07.2010

Vollzitat:

"Ablösungsbeträge-Berechnungsverordnung vom 1. Juli 2010 (BGBl. I S. 856), die durch Artikel 2 der Verordnung vom 18. Mai 2021 (BGBl. I S. 1181) geändert worden ist"

Stand: Geändert durch Art. 2 V v. 18.5.2021 | 1181

Fußnote

(+++ Textnachweis ab: 13.7.2010 +++)

Eingangsformel

Das Bundesministerium für Verkehr, Bau und Stadtentwicklung verordnet auf Grund

- des § 16 Absatz 1 Nummer 3 des Eisenbahnkreuzungsgesetzes in der Fassung der Bekanntmachung vom 21. März 1971 (BGBl. I S. 337), der zuletzt durch Artikel 2 des Gesetzes vom 22. April 2005 (BGBl. I S. 1128) geändert worden ist,
- des § 13b Nummer 3 des Bundesfernstraßengesetzes in der Fassung der Bekanntmachung vom 28. Juni 2007 (BGBl. I S. 1206) und
- des § 42 Absatz 4a Satz 2 des Bundeswasserstraßengesetzes in der Fassung der Bekanntmachung vom 23. Mai 2007 (BGBl. I S. 962; 2008 I S. 1980):

§ 1 Anwendungsbereich

(1) Diese Verordnung gilt für die Berechnung der zu leistenden Ablösungsbeträge nach den Vorschriften des Eisenbahnkreuzungsgesetzes, des Bundesfernstraßengesetzes und des Bundeswasserstraßengesetzes.

(2) Erhaltungskosten (Unterhaltungs- und Erneuerungskosten) im Sinne dieser Verordnung entsprechen den Erhaltungs- und Betriebskosten im Sinne des Eisenbahnkreuzungsgesetzes sowie den Unterhaltungskosten im Sinne des Bundesfernstraßengesetzes und des Bundeswasserstraßengesetzes.

§ 2 Berechnung

(1) Der Ablösungsbetrag ist durch Gegenüberstellung der kapitalisierten Erhaltungskosten der alten und neuen baulichen Anlagen gemäß der Anlage zu dieser Verordnung zu ermitteln.

(2) Sind die kapitalisierten Erhaltungskosten der neuen baulichen Anlagen höher als die für die alten baulichen Anlagen ermittelten Kosten, handelt es sich bei dem Differenzbetrag um die dem erhaltungspflichtigen Baulastträger von dem anderen Beteiligten abzulösenden Erhaltungsmehrkosten. Im umgekehrten Falle handelt es sich bei dem Differenzbetrag um den vom erhaltungspflichtigen Baulastträger dem anderen Beteiligten zu erstattenden Vorteilsausgleich.

(3) Bei beiderseitigem Änderungsverlangen sind die von dem nicht erhaltungspflichtigen Beteiligten zu erstattenden Mehrkosten oder der von dem erhaltungspflichtigen Beteiligten zu erstattende Vorteilsausgleich entsprechend seinem Anteil an den Baukosten der Kreuzungsmaßnahme zu ermitteln. Satz 1 findet für die Berechnung des Ablösungsbetrages nach § 13 Absatz 3 Satz 2 des Bundesfernstraßengesetzes keine Anwendung.

(4) Der Ablösungsbetrag ist von dem für die Baudurchführung verantwortlichen Kreuzungsbeteiligten zu ermitteln und auf volle 100 Euro kaufmännisch zu runden. Er ist dem anderen Kreuzungsbeteiligten spätestens sechs Monate nach der verkehrsbereiten Fertigstellung der baulichen Anlage prüfbar darzulegen.

(5) Der Ablösungsbetrag ist von dem verpflichteten Kreuzungsbeteiligten spätestens sechs Monate nach Zugang der Berechnung zu zahlen. Erfolgt die Zahlung zu einem späteren Zeitpunkt, ist der Betrag mit 4 vom Hundert für das Jahr zu verzinsen.

§ 3 Inkrafttreten

Diese Verordnung tritt am Tag nach der Verkündung in Kraft.

Schlussformel

Der Bundesrat hat zugestimmt.

§ 4 Übergangsregelung

Für Maßnahmen, über die die Beteiligten nach § 1 Absatz 6 des Eisenbahnkreuzungsgesetzes vor dem Ablauf des 1. Juli 2021 eine Vereinbarung getroffen haben, ist diese Verordnung in der bis zum Ablauf des 30. Juni 2021 geltenden Fassung weiterhin anzuwenden.

Anlage (zu § 2 Absatz 1)

(Fundstelle: BGBl. I 2010, 857 - 871; bzgl. einzelner Änderungen vgl. Fußnote)

Inhaltsverzeichnis

Kapitel 1 Begriffe

- 1.1 Bauliche Anlagen
- 1.2 Bauwerksteil, Bauteil
- 1.3 Ingenieurbauwerke
- 1.4 Brücken
- 1.5 Unterbauten von Brücken
- 1.6 Überbauten von Brücken
- 1.7 Rahmenartige Tragwerke
- 1.8 Sonstige Bauwerksteile von Brücken
- 1.9 Tunnel
- 1.10 Trogbauwerke
- 1.11 Stützbauwerke
- 1.12 Lärmschutzbauwerke
- 1.13 Sonstige Ingenieurbauwerke
- 1.14 Fahrwege von Eisenbahnen
- 1.15 Straßen und Wege
- 1.16 Oberbau von Straßen und Wegen
- 1.17 Entwässerung von Straßen und Wegen
- 1.18 Ausstattungen von Straßen und Wegen
- 1.19 Ausstattungen von Bundeswasserstraßen und sonstigen schiffbaren Gewässern

Kapitel 2 Berechnung, Kapitalisierung

- 2.1 Ablösungsbetrag
- 2.2 Erhaltungskosten

- 2.3 Berechnungsformeln
- 2.4 Anzuwendender Zinssatz
- 2.5 Theoretische Nutzungsdauer
- 2.6 Verlängerte theoretische Nutzungsdauer
- 2.7 Restnutzungsdauer
- 2.8 Tabellen
- Kapitel 3 Kostenermittlung**
- 3.1 Ermittlung der Erneuerungskosten
- 3.2 Zusammensetzung der Erneuerungskosten
- 3.3 Reine Baukosten der Ingenieurbauwerke
- 3.4 Reine Baukosten der Fahrwege von Eisenbahnen
- 3.5 Reine Baukosten der Straßen und Wege sowie der Ausstattungen für Bundeswasserstraßen und sonstige schiffbare Gewässer
- 3.6 Aufteilung der Kosten für Abbruch, Behelfszustände, Betriebserschwernisse, Umleitungsmaßnahmen bei Brückenbauwerken
- 3.7 Aufteilung der Kosten für Abbruch, Behelfszustände, Umleitungsmaßnahmen bei Straßen und Wegen
- 3.8 Zusammensetzung und Ermittlung der Unterhaltungskosten
- 3.8.1 Unterhaltungskosten der Ingenieurbauwerke
- 3.8.2 Unterhaltungskosten der Fahrwege von Eisenbahnen
- 3.8.3 Unterhaltungskosten der Straßen und Wege sowie der Ausstattungen für Bundeswasserstraßen und sonstige schiffbare Gewässer
- 3.8.4 Winterdienst
- 3.9 Energiekosten
- 3.10 Verwaltungskosten
- Kapitel 4 Tabellen der Theoretischen Nutzungsdauern und der Prozentsätze der jährlichen Unterhaltungskosten**
- Tabelle 1 Brücken
- Tabelle 2 Tunnel
- Tabelle 3 Trogbauwerke
- Tabelle 4 Stützbauwerke
- Tabelle 5 Lärmschutzbauwerke
- Tabelle 6 Sonstige Ingenieurbauwerke
- Tabelle 7 Fahrwege von Eisenbahnen
- Tabelle 8 Oberbau von Straßen und Wegen
- Tabelle 9 Entwässerung von Straßen und Wegen
- Tabelle 10 Ausstattungen von Straßen und Wegen sowie Bundeswasserstraßen und sonstigen schiffbaren Gewässern
- Tabelle 11 Geländer, Zäune, Mauern, Böschungsbefestigungen an Straßen und Wegen

Kapitel 1 Begriffe

1.1 Bauliche Anlagen

Ingenieurbauwerke, Fahrwege von Eisenbahnen sowie Straßen und Wege werden als bauliche Anlagen bezeichnet, unabhängig davon, ob es sich um ein Bauwerk oder ein Bauwerksteil handelt.

1.2 Bauwerksteil, Bauteil

Jede Untergliederung eines Ingenieurbauwerks wird mit Bauwerksteil, jede Untergliederung eines Fahrwegs von Eisenbahnen, einer Straße oder eines Weges mit Bauteil bezeichnet.

1.3 Ingenieurbauwerke

Zu den Ingenieurbauwerken gehören Brücken, Tunnel, Trogbauwerke, Stützbauwerke, Lärmschutzbauwerke und sonstige Ingenieurbauwerke.

1.4 Brücken

Brücken gliedern sich in der Regel in Unter- und Überbauten. Zu den Brücken, die nicht in Unter- und Überbauten gegliedert sind, gehören rahmenartige Tragwerke, Gewölbe sowie Wellstahlrohre einschließlich der jeweiligen Flügelwände und Gründungen.

1.5 Unterbauten von Brücken

Zu den Unterbauten von Brücken gehören Widerlager, aufgelöste Widerlager, die zur Durchführung von Verkehrswegen genutzt werden (Hohlwiderlager), Flügelwände, Pfeiler, Stützen, Pylone einschließlich der jeweiligen Flach- oder Tiefgründungen, Abdichtungen und Bauwerksentwässerung. Stützen schließen unter anderem auch Schutzeinrichtungen wie Anprallsockel und Anprallbalken ein. Pylone schließen unter anderem auch Ankerkörper, Seil- und Kabelaufhängungen ein.

1.6 Überbauten von Brücken

Zu den Überbauten von Brücken gehören die Tragkonstruktion einschließlich Lager, Fahrbahnübergänge, Abdichtungen mit Schutzschichten, Kappen, Schutzeinrichtungen wie z. B. Schrammborde, Aufkantungen, Schutzplanken, Schutzwände, Schutzschwellen, Anprallsockel, Geländer, Brüstungen, Einrichtungen für Spritzschutz, Blendschutz, Berührungsschutz über Bahnstrecken mit elektrischer Oberleitung, Lärmschutz, Schneefanggitter und Schutzdächer, Ausstattungen wie z. B. betriebstechnische Beleuchtungen, maschinelle Einrichtungen und Besichtigungseinrichtungen sowie die Bauwerksentwässerung. Zur Bauwerksentwässerung gehören bei Straßenüberführungen nicht die oberirdischen Entwässerungsrinnen neben der Fahrbahn und die Einlaufschächte. Bei Eisenbahnüberführungen gehören zu den Überbauten Entgleisungsschutz, Schienenauszüge und Vorrichtungen zur Verbindung der Gleise mit den Überbauten.

1.7 Rahmenartige Tragwerke

Zu den rahmenartigen Tragwerken gehören geschlossene Rahmen, unten offene Rahmen und vergleichbare Rahmenkonstruktionen.

1.8 Sonstige Bauwerksteile von Brücken

Zu den sonstigen Bauwerksteilen von Brücken gehören Schutzerdungsanlagen, Oberleitungseinrichtungen (ohne Masten und Ausleger) und sonstige Verankerungen von Leitungen, Berührungsschutzanlagen und Entgleisungsschutz.

1.9 Tunnel

Tunnel werden in geschlossener (bergmännischer) oder offener Bauweise hergestellt. In offener Bauweise erstellte Bauwerke gelten erst ab einer bestimmten Länge als Tunnel: für Eisenbahnen ab 250 m, für Straßen ab 80 m. Kürzere Bauwerke zählen zu den Brücken.

1.10 Trogbauwerke

Zu den Trogbauwerken gehören solche aus Stahlbeton, Pfahlwänden, Schlitzwänden und Stahlspundwänden.

1.11 Stützbauwerke

Zu den Stützbauwerken gehören Stützwände und sonstige Stützkonstruktionen.

1.12 Lärmschutzbauwerke

Zu den Lärmschutzbauwerken gehören Lärmschutzwände und Lärmschutzsteilwälle sowie deren Gründungen.

1.13 Sonstige Ingenieurbauwerke

Zu den sonstigen Ingenieurbauwerken gehören Verkehrszeichenbrücken einschließlich Beschilderungen, Signalausleger, Signalauslegerbrücken sowie Durchlässe.

1.14 Fahrwege von Eisenbahnen

Zu den Fahrwegen von Eisenbahnen gehören im Wesentlichen Schotterbett, Gleisschwellen, Schienen, Weichen, feste Fahrbahnen, Entwässerung, Geländer, Zäune, Mauern und Böschungsbefestigungen, Dienstgehwege einschließlich der erforderlichen Gründungen sowie Bahnübergangssicherungsanlagen.

Für signaltechnische Anlagen sind die Werte der theoretischen Nutzungsdauern m und der Prozentsätze p der jährlichen Unterhaltungskosten im Einzelfall zu vereinbaren. Für Entwässerungsanlagen, Geländer, Zäune, Mauern und Böschungsbefestigungen sind die Werte m und p der Straßen und Wege maßgebend.

1.15 Straßen und Wege

Zu den Straßen und Wegen gehören Oberbau, Entwässerung, Ausstattungen sowie Geländer, Zäune, Mauern und Böschungsbefestigungen einschließlich der erforderlichen Gründungen.

1.16 Oberbau von Straßen und Wegen

Zum Oberbau von Straßen und Wegen gehören Tragschichten, Asphaltbinderschichten, Deckschichten, Decken aus Beton, Oberflächenbehandlungen, Pflasterdecken, Befestigungen von Geh- und Radwegen, Bordsteine.

1.17 Entwässerung von Straßen und Wegen

Zur Entwässerung von Straßen und Wegen gehören die Entwässerungseinrichtungen innerhalb der Straßenkörper, Rohrleitungen zum Vorfluter, Rohrdurchlässe, Rohrleitungen für Abwasser, Druckrohrleitungen mit Pumpenanlagen, Sickerrohrleitungen, Sickerbecken, Gräben, Mulden, Straßenabläufe, Prüfschächte, Ablaufschächte, Schachtabdeckungen, mechanische Absetzbecken, Rückhaltebecken, Überlaufbecken sowie Leichtflüssigkeitsabscheider und deren mechanische Einbauten.

1.18 Ausstattungen von Straßen und Wegen

Zu den Ausstattungen von Straßen und Wegen gehören insbesondere Fahrbahnmarkierungssysteme, Fahrzeugrückhaltesysteme, Schutzwände, Verkehrsschilder, Leitpfosten, Straßenbeleuchtungen, Lichtsignalanlagen und Verkehrsbeeinflussungsanlagen.

1.19 Ausstattungen von Bundeswasserstraßen und sonstigen schiffbaren Gewässern

Zu den Ausstattungen an Bundeswasserstraßen gehören Leitwerke, Leitpfähle, Dalben, Absetzpfähle und Schifffahrtszeichen.

Kapitel 2 Berechnung, Kapitalisierung

2.1 Ablösungsbetrag

Die einzelnen Bauwerksteile besitzen eine unterschiedliche theoretische Nutzungsdauer und erfordern unterschiedliche Unterhaltungskosten. Für diese Teile müssen deshalb grundsätzlich getrennte Berechnungen aufgestellt werden.

Zur Verwaltungsvereinfachung werden

1. die unter Nummer 1.5 aufgeführten Bauwerksteile mit den für den Unterbau maßgeblichen Tabellenwerten (Kapitel 4, Tabelle 1, Nummer 1.1) einheitlich abgelöst und
2. die unter Nummer 1.6 aufgeführten Bauwerksteile mit den für den Überbau maßgeblichen Tabellenwerten (Kapitel 4, Tabelle 1, Nummer 1.2) einheitlich abgelöst,

wenn diese Bauwerksteile zeitgleich mit der Brücke erstellt werden. § 2 Absatz 1 Nummer 3 der Verordnung über Kreuzungsanlagen im Zuge von Bundesfernstraßen vom 2. Dezember 1975 (BGBl. I S. 2984) bleibt unberührt.

Bei der Berechnung der Ablösungsbeträge für Brücken sind Fahrwege (Schiene) und Fahrbahnen (Straße) nicht gesondert abzulösen. In den Fällen, in denen die Erhaltungslast der Brücke und der Fahrbahn bei unterschiedlichen Erhaltungspflichtigen liegt, ist auf Verlangen eines Beteiligten die gesonderte Ablösung vorzunehmen.

Sonstige Bauwerksteile werden nur dann gesondert abgelöst, wenn sie den Brücken nachträglich hinzugefügt werden oder beim Neubau als einzelne Bauwerksteile abzulösen sind, wie dies bei Schutzerdungsanlagen an Straßenbrücken aufgrund ihrer Zugehörigkeit zur Eisenbahnanlage (§ 14 Absatz 3 des Eisenbahnkreuzungsgesetzes) der Fall ist.

Erdbauwerke (Rampen) für Fahrwege und Fahrbahnen sind nicht abzulösen.

Bei Straßentunnel sind Bauwerk und betriebs- und verkehrstechnische Ausstattungen getrennt abzulösen.

2.2 Erhaltungskosten

Die Erhaltungskosten sind auf der Grundlage einer zeitlich unbegrenzten Erhaltungspflicht zu ermitteln. Besteht in Sonderfällen eine zeitlich begrenzte Erhaltungspflicht, so ist dies bei der Ermittlung der Erhaltungskosten entsprechend zu berücksichtigen.

2.3 Berechnungsformeln

(1) Die kapitalisierten Erhaltungskosten (E) sind zu ermitteln nach der Formel:

$$E = \frac{\left(1 + \frac{z}{100}\right)^{m-n}}{\left(1 + \frac{z}{100}\right)^m - 1} \cdot K_e + \frac{p}{z} \cdot K_u$$

(2) Der Ablösungsbetrag (A) der Erhaltungskosten ist zu ermitteln nach den Formeln:

$$\begin{aligned} A &= E_{\text{neu}} - E_{\text{alt}} && (E_{\text{neu}} > E_{\text{alt}} \geq 0) \\ A &= E_{\text{alt}} - E_{\text{neu}} && (E_{\text{alt}} > E_{\text{neu}} \geq 0). \end{aligned}$$

(3) Getrennte Ermittlung von Teilbereichen der Erhaltungskosten:
Die Berechnungsformel der kapitalisierten Erhaltungskosten (E)

$$E = \frac{q^{m-n}}{q^m - 1} \cdot K_e + \frac{p}{z} \cdot K_u, \text{ wobei } q = \left(1 + \frac{z}{100}\right) \text{ gesetzt ist,}$$

setzt sich zusammen aus dem Anteil für die kapitalisierten Erneuerungskosten (E_e)

$$E_e = \frac{q^{m-n}}{q^m - 1} \cdot K_e$$

und dem Anteil für die kapitalisierten jährlichen Unterhaltungskosten (E_u)

$$E_u = \frac{p}{z} \cdot K_u.$$

Durch Erweiterung des untenstehenden ersten Summanden mit $q^m - 1$ können die kapitalisierten Erhaltungskosten für die Erneuerungskosten (E_e) in den Anteil der kapitalisierten Kosten der nächsten Erneuerung ($E_e^{n\ddot{a}}$), die erste Erneuerung nach der Ablösungsvereinbarung,

$$E_e^{n\ddot{a}} = \frac{1}{q^n} \cdot K_e$$

und den Anteil der kapitalisierten Kosten für die weiteren Erneuerungen

$$E_e^{\text{wei}} = \frac{1}{q^n \cdot (q^m - 1)} \cdot K_e$$

aufgegliedert werden. Für die Aufwendungen der weiteren Erneuerungen steht nach n Jahren, also zum Zeitpunkt der ersten Erneuerung nach der Ablösungsvereinbarung, mathematisch ausgedrückt durch die Multiplikation der Gleichung mit q^n , ein Betrag von

$$K_e \cdot \frac{1}{q^m - 1}$$

Euro zur Verfügung. Nach weiteren m Jahren, also zum Zeitpunkt der zweiten Erneuerung nach der Ablösungsvereinbarung, mathematisch ausgedrückt durch die Multiplikation der Gleichung mit q^m , steht ein Betrag von

$$E = \frac{\left(1 + \frac{z}{100}\right)^{m-n}}{\left(1 + \frac{z}{100}\right)^m - 1} \cdot K_e + \frac{p}{z} \cdot K_u$$

Euro zur Verfügung. K_e wird entnommen, sodass wieder der gleiche Betrag wie nach der ersten Erneuerung zur Verfügung steht und die weiteren Erneuerungen durch Verzinsung bezahlt werden können.

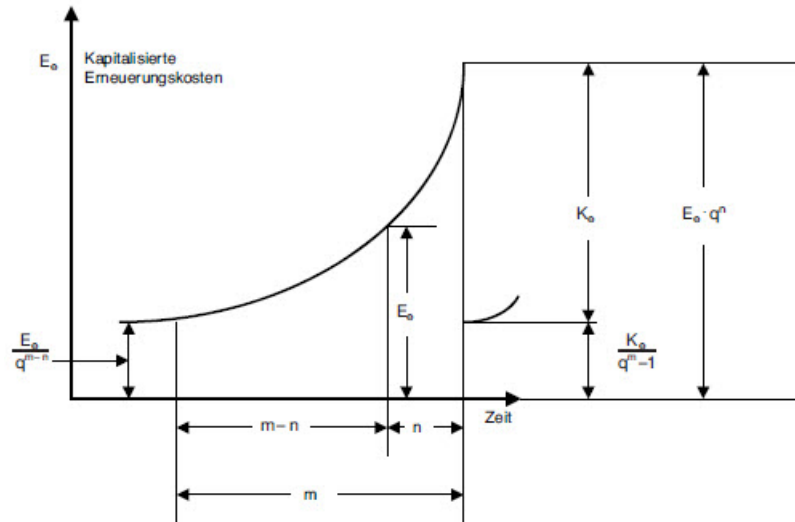

(4) Ermittlung einer zeitlich unbegrenzten Unterhaltungsverpflichtung:

Bei einer zeitlich unbegrenzten Unterhaltungsverpflichtung können die kapitalisierten jährlichen Unterhaltungskosten E_u durch folgenden Ansatz hergeleitet werden: Das Kapital E_u muss einen Zinsertrag bringen, der die laufenden jährlichen Unterhaltungskosten deckt:

$$\frac{z}{100} \cdot E_u = \frac{p}{100} \cdot K_u \Leftrightarrow E_u = \frac{p}{z} \cdot K_u.$$

(5) Ermittlung einer zeitlich begrenzten Unterhaltungsverpflichtung:

Bei einer zeitlich nur begrenzten Unterhaltungsverpflichtung über t Jahre ergibt sich die

Berechnungsvorschrift für die kapitalisierten jährlichen Unterhaltungskosten (E_u^t) durch die Betrachtung eines nachschüssigen Ansparmodells mit dem Zeithorizont t :

$$E_u^t = K_u \cdot \frac{p}{100} \cdot \frac{q^t - 1}{q^t \cdot (q - 1)}.$$

Durch den Übergang $t \rightarrow \infty$ ergibt sich wiederum die Formel für die zeitlich unbegrenzte Unterhaltungsverpflichtung.

(6) Wenn nur der nicht erhaltungspflichtige Beteiligte eine Änderung verlangt, werden die Restnutzungsdauer der alten baulichen Anlage n und die kapitalisierten Erhaltungskosten der alten baulichen Anlage E_{alt} abweichend von Absatz 1 nicht mit der theoretischen Nutzungsdauer m , sondern mit der verlängerten theoretischen Nutzungsdauer m_v ermittelt.

(7) In den Formeln haben die Berechnungsglieder folgende Bedeutung:

Variable	Bedeutung	Dimension
A	Ablösungsbetrag der Erhaltungskosten	Euro
E	Kapitalisierte Erhaltungskosten	Euro
E_{alt}	Kapitalisierte Erhaltungskosten der alten baulichen Anlage	Euro
E_{neu}	Kapitalisierte Erhaltungskosten der neuen baulichen Anlage	Euro

Variable	Bedeutung	Dimension
K_e	Erneuerungskosten der baulichen Anlage	Euro
K_u	Kosten der baulichen Anlage, die der Ermittlung der kapitalisierten Unterhaltungskosten zugrunde zu legen sind	Euro
z	Zinssatz der Kapitalisierung	vom Hundert
q	Zinsfaktor der Kapitalisierung $q = \left(1 + \frac{z}{100}\right)$	[-]
m	Theoretische Nutzungsdauer der fiktiven baulichen Anlage	Jahre
m_v	Verlängerte theoretische Nutzungsdauer der fiktiven baulichen Anlage	Jahre
n	Restnutzungsdauer: Anzahl der Jahre vom Zeitpunkt der Fälligkeit der Ablösung bis zur nächsten fälligen theoretischen Erneuerung der alten vorhandenen baulichen Anlage	Jahre
p	Jährliche Unterhaltungskosten der fiktiven baulichen Anlage in Hundertteilen der Kosten K_u	vom Hundert
E_u^t	zeitlich begrenzte Unterhaltungskosten über t Jahre	Euro
t	Zeit der begrenzten Unterhaltungsverpflichtung	Jahre

2.4 Anzuwendender Zinssatz

Der Zinssatz z ist mit 4 vom Hundert anzusetzen.

2.5 Theoretische Nutzungsdauer

Die theoretische Nutzungsdauer m der Bauwerksteile und der Bauteile beginnt mit dem Jahr der verkehrsbereiten Fertigstellung der baulichen Anlage. Falls bereits Bauwerksteile oder Bauteile erneuert wurden, gilt für diese das Jahr der letzten Erneuerung.

Die theoretische Nutzungsdauer ist ein Erfahrungswert für die mögliche Nutzungsdauer einer baulichen Anlage, eines Bauwerksteils oder eines Bauteils und ist unabhängig von der tatsächlichen Nutzungsdauer bei der Ablösungsberechnung anzuwenden.

2.6 Verlängerte theoretische Nutzungsdauer

Die verlängerte theoretische Nutzungsdauer berücksichtigt die vorzeitige Erneuerung der baulichen Anlage durch die Änderung des nicht erhaltungspflichtigen Beteiligten. Die verlängerte theoretische Nutzungsdauer ist zu ermitteln nach der Formel:

$$m_v = m \cdot 1,1$$

Die verlängerte theoretische Nutzungsdauer ist auf volle Jahre kaufmännisch zu runden.

Wird durch die Änderung des nicht erhaltungspflichtigen Beteiligten eine vorgesehene Erneuerungsmaßnahme des Erhaltungspflichtigen zu einer Änderungsmaßnahme, so sind die Restnutzungsdauer der alten baulichen Anlage n und die kapitalisierten Erhaltungskosten der alten baulichen Anlage_{alt} mit der theoretischen Nutzungsdauer m nach Nummer 2.5 zu ermitteln.

2.7 Restnutzungsdauer

Die Restnutzungsdauer n ist unabhängig vom tatsächlichen Zustand der baulichen Anlage stets die Anzahl der Jahre vom Zeitpunkt der Ablösung bis zur nächsten fälligen theoretischen Erneuerung. Nach Ablauf der theoretischen Nutzungsdauer ist die Restnutzungsdauer mit Null anzusetzen.

Wird bei der Ermittlung der Erneuerungskosten nach Nummer 3.1 eine nach Unterbau und Überbau gegliederte Brücke im Fiktiventwurf beispielsweise durch ein Rahmenbauwerk ersetzt, so ist eine gemeinsame Restnutzungsdauer aus den Restnutzungsdauern von Unterbau und Überbau abzuleiten.

2.8 Tabellen

Die theoretischen Nutzungsdauern m und die Prozentsätze p der jährlichen Unterhaltungskosten der Ingenieurbauwerke sind in Kapitel 4 in den Tabellen 1 bis 6 festgelegt.

Auf beweglichen Brücken sind die Werte nach Tabelle 1 nicht ohne Weiteres anwendbar. Die hierfür anzusetzenden theoretischen Nutzungsdauern m und die Prozentsätze p der jährlichen Unterhaltungskosten bedürfen gegebenenfalls besonderer Vereinbarung.

Die theoretischen Nutzungsdauern m und die Prozentsätze p der jährlichen Unterhaltungskosten der Fahrwege von Eisenbahnen, der Straßen und Wege sowie der Ausstattungen von Bundeswasserstraßen und sonstigen schiffbaren Gewässern sind in Kapitel 4 in den Tabellen 7 bis 11 festgelegt.

Kapitel 3 Kostenermittlung

3.1 Ermittlung der Erneuerungskosten

Die Ermittlung der Erneuerungskosten (K_e) erfolgt auf der Grundlage von Fiktiventwürfen. Im Falle der erstmaligen Herstellung einer baulichen Anlage ist ein Fiktiventwurf für die zukünftige Erneuerung zu erstellen. Im Falle der Änderung einer bestehenden baulichen Anlage sind zwei Fiktiventwürfe erforderlich, von denen der eine für die zukünftige Erneuerung der vorhandenen baulichen Anlage und der andere für die zukünftige Erneuerung der geänderten baulichen Anlage aufzustellen ist. Dabei werden jeweils der Preisstand zum Zeitpunkt der Ablösung und die baulichen Anlagen mit den vorhandenen Grundmaßen in einer zum Zeitpunkt der Ablösung üblichen, wirtschaftlichen Bauweise zugrunde gelegt.

Wenn der zukünftige Erhaltungspflichtige kein Unternehmer im Sinne des Umsatzsteuergesetzes ist (z. B. Bund als Straßenbaulastträger), sind bei den anzusetzenden Kosten, sofern es sich um Unternehmerleistungen handelt, die Bruttokosten zugrunde zu legen. Ist der zukünftige Erhaltungspflichtige Unternehmer im Sinne des Umsatzsteuergesetzes, ist die Berechnung auf Basis von Nettokosten durchzuführen.

Eigenleistungen sind auf der Grundlage von Unternehmerleistungen zu veranschlagen. Soweit Kostenanteile der Erneuerung nicht anhand von Unternehmerleistungen ermittelt werden können, sind diese Kostenanteile in geeigneter Weise nachzuweisen.

Sind bei Lichtsignalanlagen die Erstellungskosten an Instandhaltungsverträge gebunden, so sind die Erneuerungskosten auf der Grundlage von Marktpreisen zu ermitteln.

Erlöse aus der Verwertung oder der Wert nicht mehr benötigter Bauwerksteile und Altstoffe sind von den Kosten abzusetzen.

Alle einmaligen Kosten, die nur bei der Erstellung oder Änderung anfallen, jedoch bei einer späteren Erneuerung nicht wiederkehren (z. B. Hebung von Gleisen, Absenkung von Straßen, Bodenaushub des Verkehrsraums, Rampen) sind bei der Ermittlung der Erneuerungskosten (K_e) und damit bei der Ablösung nicht zu berücksichtigen.

3.2 Zusammensetzung der Erneuerungskosten

Die Erneuerungskosten (K_e) für bauliche Anlagen setzen sich aus den reinen Baukosten nach Nummer 3.3 bis Nummer 3.5, den Kosten für Abbruch, Behelfszustände, Betriebserschwernisse, Umleitungsmaßnahmen und Sicherungsposten zusammen. Zu den Erneuerungskosten gehören auch die Verwaltungskosten gemäß Nummer 3.10.

Bei der Ermittlung der Erneuerungskosten beziehen sich die Kosten für den Abbruch jeweils auf das abzulösende fiktive Bauwerk und nicht auf das alte vorhandene Bauwerk. Das alte vorhandene Bauwerk dient nur der Bestimmung der Restnutzungsdauer.

3.3 Reine Baukosten der Ingenieurbauwerke

Die reinen Baukosten der Ingenieurbauwerke umfassen die Aufwendungen für die Herstellung aller Bauwerksteile die zum dauernden Bestand der Ingenieurbauwerke gehören. Dies sind insbesondere die Kosten für zugehörige Erdbauarbeiten, Gründungen, Betonarbeiten, Stahlbauarbeiten, Korrosionsschutz, Abdichtungen und Bauwerksentwässerung. Ebenso gehören hierzu die Kosten für Traggerüste mit Ausnahme der Verschubbahnen (Nummer 3.6), Baugrubenverbau, Wasserhaltung, Baustelleneinrichtung und -räumung sowie die Kosten für die Erstellung der Ausführungsunterlagen (insbesondere statische Berechnungen, Konstruktions- und Ausführungszeichnungen, Baugrunduntersuchungen).

3.4 Reine Baukosten der Fahrwege von Eisenbahnen

Die reinen Baukosten der Fahrwege von Eisenbahnen umfassen neben den Aufwendungen für die Fahrwegsbestandteile im Sinne von Nummer 1.14, die auf den Bau des Fahrwegs entfallenden Kosten für Baustelleneinrichtung und -räumung sowie die Kosten für die Erstellung der Ausführungsunterlagen.

3.5 Reine Baukosten der Straßen und Wege sowie der Ausstattungen für Bundeswasserstraßen und sonstige schiffbare Gewässer

Die reinen Baukosten der Straßen und Wege sowie der Ausstattungen für Bundeswasserstraßen und sonstigen schiffbaren Gewässern umfassen neben den Aufwendungen für die Straßen- und Wegebestandteile im Sinne von Nummer 1.16 bis 1.19, die auf den Bau der Straßen und Wege entfallenden Kosten für Baustelleneinrichtung und -räumung.

Die Kosten für Baustelleneinrichtung und -räumung werden bei Oberbauarbeiten gemäß Nummer 1.16 durch einen Zuschlag von 4 vom Hundert, bei Erd-, Entwässerungs- und Oberbauarbeiten

gemäß Nummer 1.16 bis 1.18 durch einen Zuschlag von 8 vom Hundert zu den reinen Baukosten berücksichtigt, sofern sie nicht in die Kosten der abzulösenden Leistungen eingerechnet sind.

3.6 Aufteilung der Kosten für Abbruch, Behelfszustände, Betriebserschwernisse, Umleitungsmaßnahmen bei Brückenbauwerken

Bei Ingenieurbauwerken sind die Kosten für Abbruch und für die während der nächsten Erneuerung zur Aufrechterhaltung des Verkehrs notwendigen Behelfszustände einschließlich der Verschiebbahnen, Betriebserschwernisse von Eisenbahnen, Umleitungsmaßnahmen und Sicherungsposten auf Unterbau und Überbau entsprechend den Anteilen dieser Bauwerksteile an den reinen Baukosten zu verteilen.

3.7 Aufteilung der Kosten für Abbruch, Behelfszustände, Umleitungsmaßnahmen bei Straßen und Wegen

Bei Straßen und Wegen sind die Kosten für die Aufnahme oder die Teilaufnahme des alten Oberbaus sowie die Kosten für die während der nächsten Erneuerung zur Aufrechterhaltung des Verkehrs notwendigen Behelfszustände und Umleitungsmaßnahmen im Verhältnis der Dicke der zu erneuernden Schichten auf diese aufzuteilen.

3.8 Zusammensetzung und Ermittlung der Unterhaltungskosten

Die jährlichen Unterhaltungskosten werden mit pauschalen Prozentsätzen p von K_U ermittelt und kapitalisiert. Für die Ermittlung der Unterhaltungskosten ist der Preisstand zur Zeit der Ablösung maßgebend. Nummer 3.1 gilt entsprechend.

Die Bezugsgröße K_U , die der Ermittlung der kapitalisierten Unterhaltungskosten nach Nummer 3.8.1 bis Nummer 3.8.3 zugrunde zu legen ist, setzt sich aus den reinen Baukosten nach Nummer 3.3 bis Nummer 3.5 und den anrechenbaren Verwaltungskosten zusammen.

Die Unterhaltungskosten berücksichtigen alle Aufwendungen, die notwendig sind, damit die baulichen Anlagen die theoretische Nutzungsdauer erreichen können. Außerdem beinhalten die Unterhaltungskosten die Aufwendungen für die laufende Überwachung einschließlich Bauwerkprüfungen sowie für Behelfszustände, Betriebserschwernisse und Umleitungsmaßnahmen, die in diesem Zusammenhang anfallen.

3.8.1 Unterhaltungskosten der Ingenieurbauwerke

Zu den Unterhaltungskosten der Brücken zählen insbesondere die Aufwendungen für das Auswechseln von Lagern, die Erneuerung von Abdichtungen und Geländern, die Beseitigung von Setzungsdifferenzen, das Auspressen von Fugen sowie die Instandsetzung von Außenflächen, Kappen und Schutzeinrichtungen.

3.8.2 Unterhaltungskosten der Fahrwege von Eisenbahnen

Zu den Unterhaltungskosten der Fahrwege von Eisenbahnen gehören insbesondere Aufwendungen zur Unterhaltung der Fahrwegsbestandteile gemäß Nummer 1.14 Absatz 1.

3.8.3 Unterhaltungskosten der Straßen und Wege sowie der Ausstattungen für Bundeswasserstraßen und sonstige schiffbare Gewässer

Zu den Unterhaltungskosten der Straßen und Wege sowie der Ausstattungen für Bundeswasserstraßen und sonstige schiffbare Gewässer gehören insbesondere Aufwendungen zur Unterhaltung des Oberbaus, der zugehörigen Entwässerung und der Ausstattungen.

Die Unterhaltungskosten für Straßen und Wege enthalten auch die Aufwendungen für deren Reinigung.

3.8.4 Winterdienst

Die Ablösung von Winterdienstaufgaben ist wegen der außerordentlich unterschiedlichen Gegebenheiten der Einzelfälle nicht Bestandteil dieser Verordnung.

3.9 Energiekosten

Kosten für den durch die bauliche Anlage bedingten Energieverbrauch, wie etwa bei Bahnübergängen und Lichtsignalanlagen, sind in den jährlichen Unterhaltungskosten nicht enthalten. Der Aufwand eines Jahres ist nach der Berechnungsvorschrift für Unterhaltungskosten in Nummer 2.3 zu kapitalisieren und den Unterhaltungskosten zuzuschlagen. § 15 Absatz 3 des Eisenbahnkreuzungsgesetzes bleibt unberührt.

Bei der Berechnung der kapitalisierten Energiekosten gemäß dem zweiten Summanden der Formel in Nummer 2.3 entspricht die Bezugsgröße K_U dem Aufwand eines Jahres zuzüglich Verwaltungskosten in Höhe von 10 vom Hundert dieses Aufwandes nach Nummer 3.10. Anstelle von p ist der Wert 100 anzusetzen.

3.10 Verwaltungskosten

Mit den Verwaltungskosten in Höhe von 20 Prozent der Kosten nach Nummer 3.3 bis 3.7 sind insbesondere die Aufwendungen für Vorarbeiten, Vorentwürfe, die Bearbeitung des vergabereifen Bauentwurfs, die Vergabe der Bauarbeiten, die Prüfung der statischen Berechnungen und

der Ausführungspläne, die Einholung behördlicher Genehmigungen, die örtliche Bauaufsicht (Bauüberwachung) und Bauleitung (Baulenkung), ferner die Stellung von Prüf- und Messgeräten, Messfahrzeugen, Hilfsfahrzeugen für die Bauaufsicht und Bauleitung und von Fahrzeugen für die Probelastung sowie sonstige Verwaltungstätigkeiten einschließlich des Rechnungs- und Kassendienstes abgegolten.

Ferner sind damit die Aufwendungen für Umweltverträglichkeitsprüfungen, landschaftspflegerische Begleitpläne, schalltechnische Berechnungen sowie die Erstellung und Prüfung von Berechnungen der Ablösungsbeträge der Erhaltungskosten abgegolten.

Kapitel 4
Tabellen
der Theoretischen Nutzungsdauern
und der Prozentsätze der jährlichen Unterhaltungskosten

Tabelle 1
Brücken

lfd. Nr.	Bauwerksteil	Theoretische Nutzungsdauer m [Jahre]	Jährliche Unterhaltungskosten p [v. H.]
1	2	3	4
1.	Brücken		
1.1	Unterbauten (Widerlager einschließlich Flügelwände, Pfeiler, Stützen, Pylone, jeweils einschließlich Gründungen)		
1.1.1	aus Mauerwerk, Beton, Stahlbeton	110	0,5
1.1.2	aus Pfahlwänden, Schlitzwänden	90	0,5
1.1.3	aus Stahlspundwänden		
1.1.3.1	ohne Korrosionsschutz	50	0,6
1.1.3.2	mit Korrosionsschutz	70	0,5
1.1.4	aus Stahl	100	0,8
1.1.5	aus Holz	50	2,0
1.2	Überbauten (Balken, Platten, Bögen, Kastenquerschnitte)		
1.2.1	aus Stahlbeton	70	0,8
1.2.2	aus Spannbeton		
1.2.2.1	mit internen Spanngliedern	70	1,3
1.2.2.2	mit externen Spanngliedern	70	1,1
1.2.3	aus Stahl	100	1,5
1.2.4	aus Stahl-Beton-Verbundwerkstoffen		
1.2.4.1	Stahltragwerke mit Betonplatte	70	1,2
1.2.4.2	Walzträger in Beton	100	0,8
1.2.4.3	Stahlträger in Beton im Doppelverbund	100	0,6
1.2.5	aus Holz		
1.2.5.1	für Geh- und Radwege (nicht geschützt)	30	2,5
1.2.5.2	für Geh- und Radwege (geschütztes Haupttragwerk)	60	2,0
1.2.5.3	für Straßen (geschütztes Haupttragwerk)	60	2,0

lfd. Nr.	Bauwerksteil	Theoretische Nutzungsdauer m [Jahre]	Jährliche Unterhaltungskosten p [v. H.]
1	2	3	4
1.3	Rahmenartige Tragwerke (einschließlich Gründungen und Flügelwände)		
1.3.1	aus Stahlbeton	70	0,6
1.3.2	aus Spannbeton	70	1,0
1.3.3	aus Stahl	100	1,3
1.4	Gewölbe (einschließlich Gründungen)		
1.4.1	aus Mauerwerk, Beton	130	0,6
1.4.2	aus Stahlbeton	110	0,5
1.5	Wellstahlrohre	70	0,8
1.6	Sonstige Bauwerksteile		
1.6.1	Schutzerdungsanlagen Kontaktschienen, Bügelanschlagschienen, Erdleitungen	30	5,0
1.6.2	Fahrleitungseinrichtungen und sonstige Verankerungen von Leitungen an Straßenbrücken Leitungen der Bahn (einschließlich Fahrdrahtaufhängern)	30	5,0
1.6.3	Berührungsschutzanlagen		
1.6.3.1	Schutzplatten aus Stahlbeton	30	0,8
1.6.3.2	Schutzplatten aus Stahl	30	1,2
1.6.3.3	Aufhöhung von Geländern und lückenlose Verkleidung der Geländerteile	30	1,5
1.6.3.4	Stahlkonsolen mit Verbundsicherheitsglas	30	1,0
1.6.4	Entgleisungsschutz	20	1,0
1.6.5	Aufzüge	15	3,0

**Tabelle 2
Tunnel**

lfd. Nr.	Bauwerksteil	Theoretische Nutzungsdauer m [Jahre]	Jährliche Unterhaltungskosten p [v. H.]
1	2	3	4
2.	Tunnel		
2.1	Herstellung in geschlossener Bauweise		
2.1.1	mit Entwässerungsanlagen	130	0,9
2.1.2	ohne Entwässerungsanlagen	130	0,6
2.2	Herstellung in offener Bauweise	90	0,6
2.3	Betriebstechnische und verkehrstechnische Ausstattungen für Straßentunnel	20	2,0

lfd. Nr.	Bauwerksteil	Theoretische Nutzungsdauer m [Jahre]	Jährliche Unterhaltungskosten p [v. H.]
1	2	3	4
	(Beleuchtung, Lüftung, Sicherheitseinrichtungen, zentrale Anlagen, Wechselverkehrszeichen für dynamische Geschwindigkeitsbeschränkungen und Fahrstreifensignalisierung, Schranken (vor dem Tunnelportal) usw.)		

**Tabelle 3
Trogbauwerke**

lfd. Nr.	Bauwerksteil	Theoretische Nutzungsdauer m [Jahre]	Jährliche Unterhaltungskosten p [v. H.]
1	2	3	4
3.	Trogbauwerke		
3.1	aus Stahlbeton	110	0,5
3.2	aus Pfahlwänden, Schlitzwänden	90	0,5
3.3	aus Stahlspundwänden	70	0,5

**Tabelle 4
Stützbauwerke**

lfd. Nr.	Bauwerksteil	Theoretische Nutzungsdauer m [Jahre]	Jährliche Unterhaltungskosten p [v. H.]
1	2	3	4
4.	Stützbauwerke		
4.1	Stützwände		
4.1.1	aus Mauerwerk, Beton, Stahlbeton	110	0,5
4.1.2	aus Pfahlwänden, Schlitzwänden	90	0,5
4.1.3	aus Stahlspundwänden, Trägerbohlwänden	70	0,5
4.2	Sonstige Stützkonstruktionen		
4.2.1	aus mit Erdreich gefüllten Formteilen, vernetztem Erdmaterial	60	1,0
4.2.2	aus Drahtgitterkörben mit Steinfüllung (Gabionen)	50	0,2

**Tabelle 5
Lärmschutzbauwerke**

lfd. Nr.	Bauwerksteil	Theoretische Nutzungsdauer m [Jahre]	Jährliche Unterhaltungskosten p [v. H.]
1	2	3	4
5.	Lärmschutzbauwerke		
5.1	Gründungen	100	0
5.2	Lärmschutzwände		
5.2.1	aus Stahlbeton	60	1,0
5.2.2	aus Holz	30	1,0
5.2.3	aus Acryl- oder Verbundglas	30	1,0
5.2.4	aus Aluminium	40	1,0
5.3	Lärmschutzsteilwälle	60	1,0

Tabelle 6
Sonstige Ingenieurbauwerke

lfd. Nr.	Bauwerksteil	Theoretische Nutzungsdauer m [Jahre]	Jährliche Unterhaltungskosten p [v. H.]
1	2	3	4
6.	Sonstige Ingenieurbauwerke		
6.1	Verkehrszeichenbrücken (einschließlich Beschilderungen)	30	5,0
6.2	Durchlässe		
	aus Mauerwerk, Beton, Stahlbeton, Wellstahl	70	0,8
6.3	Leitwerke	30	4,0

Tabelle 7
Fahrwege von Eisenbahnen

lfd. Nr.	Bauteil	Theoretische Nutzungsdauer m [Jahre]	Jährliche Unterhaltungskosten p [v. H.]
1	2	3	4
7.	Fahrwege von Eisenbahnen		
7.1	Schotterbett, Gleisschwellen, Schienen	30	4,0
7.2	Weichen	20	5,0
7.3	Feste Fahrbahnen	60	1,0
7.4	Befestigungen an Bahnübergängen		
7.4.1	schwere Befestigungen	30	2,0
7.4.2	mittelschwere Befestigungen	20	4,0
7.4.3	übrige Befestigungen	20	6,0

lfd. Nr.	Bauteil	Theoretische Nutzungsdauer m [Jahre]	Jährliche Unterhaltungskosten p [v. H.]
1	2	3	4
7.5	Sicherungen an Bahnübergängen		
7.5.1	Lichtzeichen mit Schranken	30	4,0
7.5.2	Lichtzeichen	30	3,0
7.5.3	elektrische Schranken	35	4,0
7.5.4	sonstige Absperrvorrichtungen	25	2,0
7.6	Oberleitung		
7.6.1	Oberleitungsmasten	60	1,5
7.6.2	Oberleitungen einschließlich Befestigungsstrukturen	30	4,0

Tabelle 8
Oberbau von Straßen und Wegen

lfd. Nr.	Bauteil	Theoretische Nutzungsdauer m [Jahre]	Jährliche Unterhaltungskosten p [v. H.]
1	2	3	4
8.	Oberbau von Straßen und Wegen		
8.1	Tragschichten		
8.1.1	ohne Bindemittel	80	0
8.1.2	mit hydraulischen Bindemitteln	35	0
8.1.3	aus Asphalt	40	0
8.2	Asphaltbinderschichten	20	0
8.3	Deckschichten		
8.3.1	aus Asphaltbeton, Splittmastixasphalt	15	2,0
8.3.2	aus Gussasphalt	25	1,5
8.3.3	aus offenporigem Asphalt	10	3,0
8.4	Decken aus Beton	30	1,5
8.5	Asphaltbauweisen - Bauliche Erhaltung		
8.5.1	Oberflächenbehandlungen	6	3,0
8.5.2	dünne Asphaltdeckschichten	8	2,0
8.6	Pflasterdecken (einschließlich Bettungen)		
8.6.1	für Fahrverkehrsflächen	25	3,0
8.6.2	für Flächen mit überwiegend ruhendem Verkehr, Fußgängerzonen	60	0,5
8.7	Befestigungen von Gehwegen, Radwegen	25	2,5
8.8	Ländliche Wege		
8.8.1	Fundationsschichten	35	0
8.8.2	Tragschichten		

lfd. Nr.	Bauteil	Theoretische Nutzungsdauer m [Jahre]	Jährliche Unterhaltungskosten p [v. H.]
1	2	3	4
8.8.2.1	ohne Bindemittel	100	0
8.8.2.2	mit hydraulischen Bindemitteln	35	0
8.8.2.3	aus Asphalt	40	0
8.8.3	Asphalttragdeckschichten, Asphaltspurwege	25	2,0
8.8.4	hydraulisch gebundene Tragdeckschichten, Betonspurwege	25	1,5
8.8.5	Deckschichten		
8.8.5.1	ohne Bindemittel	25	5,0
8.8.5.2	mit hydraulischen Bindemitteln	30	1,5
8.8.5.3	aus Asphalt	35	2,0
8.8.5.4	aus Beton	40	1,0
8.8.6	Pflasterdecken (einschließlich Bettungen)	30	1,5
8.9	Bordsteine		
8.9.1	aus Naturstein	80	0,5
8.9.2	aus Beton	40	0,5

Tabelle 9
Entwässerung von Straßen und Wegen

lfd. Nr.	Bauteil	Theoretische Nutzungsdauer m [Jahre]	Jährliche Unterhaltungskosten p [v. H.]
1	2	3	4
9.	Entwässerung von Straßen und Wegen		
9.1	Entwässerungseinrichtungen innerhalb der Straßenkörper	80	0,5
9.2	Rohrleitungen zum Vorfluter, Rohrdurchlässe	80	2,0
9.3	Rohrleitungen für Abwasser		
9.3.1	aus Steinzeug	100	2,0
9.3.2	aus duktilem Guss	80	1,0
9.3.3	aus Beton, Stahl, Kunststoff	60	2,0
9.4	Druckrohrleitungen mit Pumpanlagen		
9.4.1	Druckrohrleitungen	50	1,0
9.4.2	Pumpenanlagen (maschinen- und elektrotechnischer Teil)	15	2,0
9.5	Sickerrohrleitungen	60	2,0
9.6	Gräben, Mulden	50	5,0
9.7	Pflasterrinnen zur Wasserführung (z. B. vor Borden)		
9.7.1	aus Naturstein (z. B. Granit)	60	1,0
9.7.2	aus Beton (z. B. Betonleistenstein)	30	1,0

lfd. Nr.	Bauteil	Theoretische Nutzungsdauer m [Jahre]	Jährliche Unterhaltungskosten p [v. H.]
1	2	3	4
9.8	Straßenabläufe, Prüfschächte, Ablaufschächte, Schacht-abdeckungen	50	1,0
9.9	Mechanische Absetzbecken, Rückhaltebecken, Überlaufbecken, Versickerbecken, Leichtflüssigkeitsabscheider		
9.9.1	aus Beton	60	1,0
9.9.2	als Erdbauwerk	90	2,0
9.10	Mechanische Einbauten in Leichtflüssigkeitsabscheidern	25	2,5

Tabelle 10
Ausstattungen von Straßen und Wegen sowie Bundeswasserstraßen und sonstigen schiffbaren Gewässern

lfd. Nr.	Bauteil	Theoretische Nutzungsdauer m [Jahre]	Jährliche Unterhaltungskosten p [v. H.]
1	2	3	4
10.	Ausstattungen von Straßen und Wegen sowie Bundeswasserstraßen und sonstigen schiffbaren Gewässern		
10.1	Nicht vorgefertigte Markierungssysteme		
10.1.1	Farben (High-Solid-Dispersionen)		
10.1.1.1	für stark beanspruchte Systeme	1	0
10.1.1.2	für schwach beanspruchte Systeme	3	0
10.1.2	Reaktive Stoffe (Kaltplastik wie z. B. Agglomerate), thermoplastische Stoffe		
10.1.2.1	für stark beanspruchte Systeme	3	0
10.1.2.2	für schwach beanspruchte Systeme	5	0
10.2	Vorgefertigte Markierungssysteme (Folien)		
10.2.1	für stark beanspruchte Systeme	4	0
10.2.2	für schwach beanspruchte Systeme	7	0
10.3	Fahrzeugrückhaltesysteme		
10.3.1	Stahlschutzplanken	30	0,5
10.3.2	Schutzwände aus Beton, Stahl	40	2,0
10.4	Verkehrszeichen		
10.4.1	Verkehrsschilder (einschließlich Aufstellvorrichtungen) - auch für Schifffahrt		
10.4.1.1	bis 1 m ²	10	3,0

lfd. Nr.	Bauteil	Theoretische Nutzungsdauer m [Jahre]	Jährliche Unterhaltungskosten p [v. H.]
1	2	3	4
10.4.1.2	über 1 m ²	15	3,0
10.4.2	Radarreflektoren (für die Schifffahrt)	30	3,0
10.5	Leitpfosten u. Ä.		
10.5.1	Leitpfosten an Straßen und Wegen	10	10,0
10.5.2	Leitpfähle, Dalben und Absetzpfähle im Bereich von Bundeswasserstraßen und sonstigen schiffbaren Gewässern	15	5,0
10.6	Straßenbeleuchtung	30	1,0
10.7	Lichtsignalanlagen		
10.7.1	Signalmasten	30	2
10.7.2	Signalgeber	20	4
10.7.3	Signalsteuergerät	15	4
10.7.4	Kabel	30	0
10.7.5	Kabelschächte		
10.7.5.1	aus Kunststoff	30	0
10.7.5.2	aus Beton	50	0
10.7.6	Induktionsschleifen	7	0
10.7.7	Infrarotdetektoren	15	0
10.7.8	Radardetektoren	10	1
10.7.9	Videokameras	10	2
10.8	Verkehrsbeeinflussungsanlagen	15	6
10.9	Amphibienleiteinrichtungen aus Stahl	30	0,5

Tabelle 11
Geländer, Zäune, Mauern, Böschungsbefestigungen an Straßen und Wegen

lfd. Nr.	Bauteil	Theoretische Nutzungsdauer m [Jahre]	Jährliche Unterhaltungskosten p [v. H.]
1	2	3	4
11.	Geländer, Zäune, Mauern, Böschungsbefestigungen an Straßen und Wegen		
11.1	Geländer (nicht auf Ingenieurbauwerken)		
11.1.1	aus Stahl	50	1,2
11.1.2	aus Aluminium	50	0,6
11.1.3	aus Holz	20	2,5
11.2	Zäune		
11.2.1	mit Holzpfosten	15	2,0

lfd. Nr.	Bauteil	Theoretische Nutzungsdauer m [Jahre]	Jährliche Unterhaltungskosten p [v. H.]
1	2	3	4
11.2.2	mit Betonpfosten, Stahlpfosten	30	1,5
11.2.3	Wildschutzzäune	20	5,0
11.2.4	Blendschutzzäune	30	2,0
11.2.5	Steinschlagschutzzäune mit Fangnetz	50	3,0
11.3	Mauern, Begrenzungen		
	aus Mauerwerk, Beton, Stahlbeton	110	0,5
11.4	Böschungsbefestigungen		
11.4.1	aus Pflaster	110	0,5
11.4.2	aus Rasen (einschließlich Oberboden)	100	8,0